

E II 1/E III 1 - m 1/96
Ausgegeben im August 1996

Baugewerbe im Januar 1996

- A) Vorbereitende Baustellenarbeiten,
Hoch- und Tiefbau
- B) Bauinstallation und sonstiges Baugewerbe

Auftragseingang in Vorbereitenden Baustellenarbeiten,
Hoch- und Tiefbau
- Meßziffern 1995 = 100 -

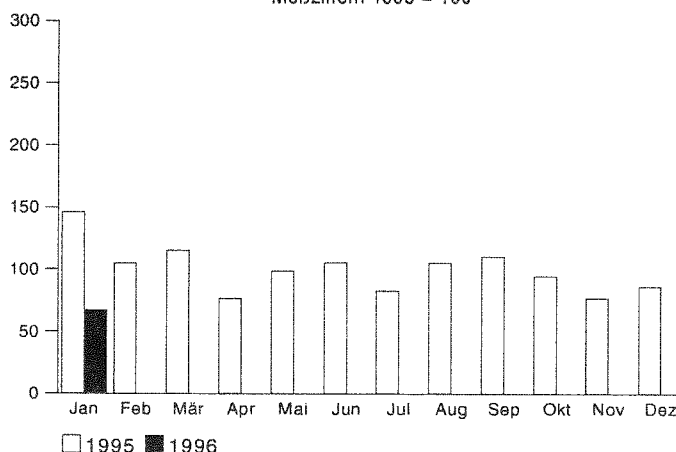

Herausgeber:

Statistisches Landesamt
Saarland

Virchowstraße 7, 66119 Saarbrücken
Postfach 10 30 44, 66030 Saarbrücken
Telefon: (06 81) 5 01 - 59 35
Telefax: (06 81) 5 01 - 59 21

Nachdruck, auch auszugsweise, nur mit
Quellenangabe gestattet

Methodische Erläuterungen

Berichtskreis:

Erfaßt werden in selbständigen Erhebungen im Baugewerbe die Bereiche Vorbereitende Baustellenarbeiten, Hoch- und Tiefbau sowie Bauinstallation und sonstiges Baugewerbe in der Abgrenzung der Klassifikation der Wirtschaftszweige WZ 93. Zum Baugewerbe Vorbereitende Baustellenarbeiten, Hoch- und Tiefbau zählen die Zweige des Hoch- und Tiefbaus (u.a. Zimmerei und Dachdeckerei), ferner Straßenbau, Wasserbau und Spezialbau.

Das Baugewerbe Bauinstallation und sonstiges Baugewerbe umfaßt u.a. Bauinstallation, Stukkateurgewerbe, Gipserei, Verputzerei, Maler- und Lackierergewerbe, Bautischler, Fliesen-, Platten- und Mosaiklegerei.¹⁾

Zu den Monatsberichten im Baugewerbe melden die Baubetriebe von Unternehmen mit 20 und mehr Beschäftigten sowie alle Arbeitsgemeinschaften.

Im Baugewerbe Vorbereitende Baustellenarbeiten, Hoch- und Tiefbau werden die erhobenen Daten - mit Ausnahme der gemeldeten Auftragseingänge und Auftragsbestände - zu Ergebnissen für alle Betriebe aufgeschätzt. Grundlage hierfür sind die Ergebnisse der jährlichen Totalerhebung im Baugewerbe Vorbereitende Baustellenarbeiten, Hoch- und Tiefbau. Eine entsprechende Aufschätzung der im Baugewerbe Bauinstallation und sonstiges Baugewerbe erhobenen Daten erfolgt nicht. Die Kreisergebnisse für das Baugewerbe Vorbereitende Baustellenarbeiten, Hoch- und Tiefbau sind ebenfalls nicht aufgeschätzt.

Beschäftigte:

Tätige Inhaber, Mitinhaber, unbezahlt mithelfende Familienangehörige und alle Personen, die in einem arbeitsrechtlichen Verhältnis zum Baubetrieb stehen (Angestellte, Arbeiter und

Auszubildende). Die Arbeiter sind in folgende Gruppen gegliedert: Facharbeiter (einschl. angestelltenversicherungspflichtiger Poliere, Schachtmeister und Meister); Fachwerker, Werker, Baumaschinisten und Arbeiter mit angelernten Spezialtätigkeiten, ferner gewerblich Auszubildende, Umschüler, Anlernlinge und Praktikanten. Nachgewiesen wird der Beschäftigtenstand am Monatsende; bei größeren Zeiträumen der jeweilige Monatsdurchschnitt.

Bruttolöhne und Bruttogehälter:

Bei den Bruttolöhnen und Bruttogehältern ist die Summe der lohnsteuerpflichtigen Bruttobezüge (Bar- und Sachbezüge) anzugeben. Diese Beträge verstehen sich ohne Arbeitgeberanteile zur Kranken-, Renten- und Arbeitslosenversicherung, ohne Beiträge zu den Sozialkassen des Baugewerbes, ohne Winterbau-Umlage, ohne Aufwendungen für die betriebliche Alters-, Invaliditäts- und Hinterbliebenenversorgung, ohne gezahltes Vorruhestandsgeld. Die Entgelte für Poliere, Schachtmeister und Meister sind zur Bruttolohnsumme und nicht zur Bruttogehaltsumme zu rechnen.

Geleistete Arbeitsstunden:

Alle von Inhabern, Angestellten, Arbeitern und Auszubildenden auf Baustellen, Bauhöfen und in Werkstätten tatsächlich geleisteten (nicht die bezahlten) Arbeitsstunden. Nicht einbezogen sind die für Bürotätigkeit geleisteten Arbeitsstunden.

Umsatz (ohne Umsatzsteuer):

Als Umsatz gelten die dem Finanzamt für die Umsatzsteuer zu meldenden steuerbaren Beträge im Bundesgebiet einschl. Umsatz aus Nachunternehmertätigkeit und Vergabe von Teilleistungen an Nachunternehmer. Hierzu zählen seit dem 1. Januar 1980 auch Anzahlungen für Teilleistungen oder Vorauszahlungen vor Ausführung der entsprechenden Lieferungen oder Leistungen ab 10 000 DM²⁾. Der Gesamtumsatz enthält außer dem bauge-

werblichen Umsatz (Umsatz aus Bauleistungen) die Handels- und sonstigen Umsätze.

Auftragseingang im Bauhauptgewerbe:

Wert (ohne Umsatzsteuer) aller im Berichtsmonat vom Betrieb fest akzeptierten Aufträge für Bauleistungen. Um Doppelzahlungen zu vermeiden, wird der Auftragseingang nur von dem Betrieb gemeldet, der den Bauauftrag ausführen wird, d.h. an Nachunternehmer zu vergebende Teile von Bauaufträgen werden nicht in die eigene Meldung einbezogen.

Auftragsbestand im Bauhauptgewerbe:

Wert (ohne Umsatzsteuer) aller akzeptierten, noch nicht ausgeführten Aufträge für Bauleistungen am Ende des Berichtsvierteljahres. Bei der Ermittlung des Auftragsbestandes wird vom Auftragswert bereits im Bau befindlicher Projekte der Teil abgesetzt, der produktions-technisch schon fertiggestellt ist (ohne Berücksichtigung der Abnahme oder Abrechnung).

Hinweis:

Vergleichbarkeit vorläufiger bzw. endgültiger Ergebnisse im Bauhauptgewerbe

Von März bis September des Berichtsjahres werden vorläufige Ergebnisse auf der Basis der Totalerhebung des Vorjahres erstellt, die einen eingeschränkten Zuverlässigkeitsgrad haben. Nach Aktualisierung des Firmenberichtsgebietes durch die Totalerhebung zur Jahresmitte und nach Bereinigung der Vormonatswerte mittels Aufschätzverfahren werden ab Oktober endgültige Ergebnisse veröffentlicht. Hierbei sind in den kumulierten Reihen auch bereinigte Vormonatsdaten enthalten. Unterschiede zwischen kumulierten endgültigen Werten und vorläufigen Zahlen der Vorperioden resultieren z.T. aus den durchgeführten Berichtskreis- bzw. Datenbestandskorrekturen.

1) Siehe Wirtschaftsverzeichnis. - 2) Siehe Umsatzsteuergesetz (UStG 1980).

Zeichenerklärung

a.n.g.	=	anderweitig nicht genannt
0	=	mehr als nichts, aber weniger als die Hälfte der kleinsten in der Tabelle nachgewiesenen Einheit
-	=	nichts vorhanden
/	=	keine Angaben, da Zahlen nicht sicher genug
.	=	Zahlenwert unbekannt oder geheimzuhalten
x	=	Tabellenfach gesperrt, weil Aussage nicht sinnvoll
()	=	Nachweis unter dem Vorbehalt, daß der Zahlenwert Fehler aufweisen kann
p	=	vorläufiges Ergebnis
r	=	berichtigtes Ergebnis

Abweichungen in den Summen durch Runden der Zahlen möglich

A. I. Vorbereitende Baustellenarbeiten, Hoch- und Tiefbau

- Hochgerechnete Ergebnisse für alle Betriebe - Beschäftigte, Lohn- und Gehaltsumme, geleistete Arbeitsstunden

Merkmal	Januar 1996	Januar 1995		Veränderungen in %		
						Jan. '96
				gegenüber		
						Jan. '95

Tätige Personen (Anzahl)

Tätige Inhaber, tätige Mitinhaber und unbezahlt mithelfende Familienangehörige	369	406	- 9,1
Kaufmännische und technische Angestellte ¹⁾ einschl. kaufmännische und technische Auszubildende	2 428	2 495	- 2,7
Facharbeiter (Tarifberufsgruppen I, II, III a-c) ¹⁾	6 902	7 395	- 6,7
Fachwerker, Werker und sonstige Beschäftigte (Tbgr. IV-V)	3 409	3 778	- 9,8
Gewerblich Auszubildende, Umschüler, Anlernlinge und Praktikanten	832	811	+ 2,6
Beschäftigte insgesamt	13 940	14 885	- 6,3
darunter ausländische Arbeitnehmer (ohne Grenzgänger)	1 123	1 508	- 25,5

Löhne und Gehälter (in 1 000 DM)

Bruttolohnsumme²⁾ einschl. Vergütungen für gewerblich Auszubildende sowie Bruttogehaltsumme für Poliere, Schachtmeister und Meister	38 454	35 384	+ 8,7
Bruttogehaltsumme²⁾ einschl. Vergütungen für kaufmännische und technische Auszubildende ohne Gehälter für Poliere, Schachtmeister und Meister	12 286	11 957	+ 2,8
Bruttolohn- und -gehaltsumme zusammen	50 740	47 341	+ 7,2

Geleistete Arbeitsstunden (in 1 000)

Wohnungsbau (unabhängig vom Auftraggeber)	278	374	- 25,7
Hochbau			
Gewerblicher und industrieller Hochbau ³⁾	207	264	- 21,6
Hochbauten für Bahn und Post (Deutsche Bahn AG, Post AG, Telekom AG, Postbank AG)	3	1	X
Hochbauten für Organisationen ohne Erwerbszweck (Kirchen, Vereine, Verbände, Gewerkschaften, Parteien, DRK u.a.)	13	15	- 13,3
Hochbauten für Körperschaften des öffentlichen Rechts (Bund, Länder, Gemeinden, Sozialvers. u. sonst. öffentl. Auftrag.)	44	45	- 2,2
Tiefbau			
Gewerblicher und industrieller Tiefbau ³⁾ - ohne Straßenbau -	68	75	- 9,3
Tiefbauten für Bahn und Post - ohne Straßenbau - (Deutsche Bahn AG, Post AG, Telekom AG, Postbank AG)	30	30	± 0
Straßenbau (unabhängig vom Auftraggeber)	86	55	+ 56,4
Sonstiger Tiefbau - ohne Straßenbau - für Körperschaften des öffentl. Rechts sowie für Org. ohne Erwerbszweck	153	130	+ 17,7
Gesamter Hochbau³⁾	545	699	- 22,0
Gesamter Tiefbau³⁾	337	290	+ 16,2
Geleistete Arbeitsstunden insgesamt	882	989	- 10,8

Arbeitstage

Arbeitstage	22	22	± 0
--------------------	-----------	-----------	------------

1) Die angestelltenversicherungspflichtigen Poliere, Schachtmeister und Meister sind den Facharbeitern zugeordnet. 2) Die Entgelte für Poliere, Schachtmeister und Meister sind in der Bruttolohnsumme enthalten. 3) Einschließlich landwirtschaftlicher Bau.

A. II. Vorbereitende Baustellenarbeiten, Hoch- und Tiefbau

- Hochgerechnete Ergebnisse für alle Betriebe - Umsatz^{*)}

Merkmal	Januar 1996	Januar 1995	Veränderungen in %		
					Jan. '96
			gegenüber		
					Jan. '95
Baugewerblicher Umsatz (in 1 000 DM)					
Wohnungsbau (unabhängig vom Auftraggeber)	40 611	49 716			- 18,3
Hochbau Gewerblicher und industrieller Hochbau ¹⁾	22 336	28 136			- 20,6
Hochbauten für Bahn und Post (Deutsche Bahn AG, Post AG, Telekom AG, Postbank AG)	406	633			- 35,9
Hochbauten für Organisationen ohne Erwerbszweck (Kirchen, Vereine, Verbände, Gewerkschaften, Parteien, DRK u.a.)	3 231	2 735			+ 18,1
Hochbauten für Körperschaften des öffentlichen Rechts (Bund, Länder, Gemeinden, Sozialvers. u. sonst. öffentl. Auftrag.)	7 916	8 147			- 2,8
Tiefbau Gewerblicher und industrieller Tiefbau ¹⁾ - ohne Straßenbau -	9 062	9 110			- 0,5
Tiefbauten für Bahn und Post - ohne Straßenbau - (Deutsche Bahn AG, Post AG, Telekom AG, Postbank AG)	4 821	2 996			+ 60,9
Straßenbau (unabhängig vom Auftraggeber)	8 592	5 759			+ 49,2
Sonstiger Tiefbau - ohne Straßenbau - für Körperschaften des öffentl. Rechts sowie für Org. ohne Erwerbszweck	20 896	18 240			+ 14,6
Gesamter Hochbau¹⁾	74 500	89 367			- 16,6
Gesamter Tiefbau¹⁾	43 371	36 105			+ 20,1
Baugewerblicher Umsatz insgesamt	117 871	125 472			- 6,1
Sonstiger Umsatz insgesamt	3 047	3 398			- 10,3
Gesamtumsatz im Berichtsmonat	120 918	128 870			- 6,2

*) Ohne Umsatzsteuer. - 1) Einschließlich landwirtschaftlicher Bau.

A. III. Vorbereitende Baustellenarbeiten, Hoch- und Tiefbau

- Ergebnisse für Betriebe von Unternehmen mit 20 und mehr Beschäftigten - Kreisergebnisse Januar 1996

Merkmal	Maß- einheit	Saar- land	Stadt- verband Saarbr.	Landkreis				
				Merzig- Wadern	Neun- kirchen	Saarlouis	Saarpfalz	St. Wendel
Betriebe	Anzahl	186	79	15	32	28	20	12
Beschäftigte	Anzahl	9 499	3 175	648	2 194	1 122	1 677	683
Geleistete Arbeitsstunden insgesamt	1 000	620	221	54	145	66	93	41
Wohnungsbau	1 000	96	35	16	23	10	8	4
Hochbau ¹⁾ (ohne Wohnungsbau)	1 000	223	93	16	35	24	55	-
Tiefbau ¹⁾	1 000	293	94	13	87	32	30	37
Bruttolohn- u. -gehaltsumme	1 000 DM	37 961	12 613	2 822	8 914	4 157	6 988	2 467
Gesamtumsatz ²⁾	1 000 DM	89 616	32 615	5 750	19 245	9 539	17 026	5 441
Auftragseingang ²⁾	1 000 DM	96 739	35 196	6 533	20 876	15 374	8 984	9 776

1) Einschließlich landwirtschaftlicher Bau. 2) Ohne Umsatzsteuer.

A. IV. Vorbereitende Baustellenarbeiten, Hoch- und Tiefbau

- Ergebnisse für Betriebe von Unternehmen mit 20 und mehr Beschäftigten - Auftragseingang^{*)} in 1 000 DM

Merkmal	Januar 1996	Januar 1995		Veränderungen in %		
						Jan. '96
				gegenüber		
						Jan. '95
Wohnungsbau (unabhängig vom Auftraggeber)	9 523	13 713				- 30,6
Hochbau						
Gewerblicher und industrieller Hochbau ¹⁾	34 236	45 422				- 24,6
Hochbauten für Bahn und Post (Deutsche Bahn AG, Post AG, Telekom AG, Postbank AG)	1	90				X
Hochbauten für Organisationen ohne Erwerbszweck (Kirchen, Vereine, Verbände, Gewerkschaften, Parteien, DRK u.a.)	7 772	7 981				- 2,6
Hochbauten für Körperschaften des öffentlichen Rechts (Bund, Länder, Gemeinden, Sozialvers. u. sonst. öffentl. Auftrag.)	4 087	108 005				X
Tiefbau						
Gewerblicher und industrieller Tiefbau ¹⁾ - ohne Straßenbau -	4 424	5 588				- 20,8
Tiefbauten für Bahn und Post - ohne Straßenbau - (Deutsche Bahn AG, Post AG, Telekom AG, Postbank AG)	6 091	3 072				+ 98,3
Straßenbau (unabhängig vom Auftraggeber)	19 320	11 450				+ 68,7
Sonstiger Tiefbau - ohne Straßenbau - für Körperschaften des öffentl. Rechts sowie für Org. ohne Erwerbszweck	11 288	15 446				- 26,9
Gesamter Hochbau¹⁾	55 619	175 211				- 68,3
Gesamter Tiefbau¹⁾	41 123	35 556				+ 15,7
Auftragseingang insgesamt	96 742	210 767				- 54,1
davon:						
aus dem Saarland	75 959	171 154				- 55,6
aus anderen Bundesländern	20 783	39 613				- 47,5

*) Ohne Mehrwertsteuer. - 1) Einschließlich landwirtschaftlicher Bau.

A. V. Vorbereitende Baustellenarbeiten, Hoch- und Tiefbau

- Ergebnisse für Betriebe von Unternehmen mit 20 und mehr Beschäftigten - Auftragsbestand^{*)1)} Quartal in 1 000 DM

Merkmal				Veränderungen in %		
				gegenüber		
Wohnungsbau (unabhängig vom Auftraggeber)						
Hochbau						
Gewerblicher und industrieller Hochbau ²⁾						
Hochbauten für Bahn und Post (Deutsche Bahn AG, Post AG, Telekom AG, Postbank AG u.a.)						
Hochbauten für Organisationen ohne Erwerbszweck (Kirchen, Vereine, Verbände, Gewerkschaften, Parteien, DRK u.a.)						
Hochbauten für Körperschaften des öffentlichen Rechts (Bund, Länder, Gemeinden, Sozialvers. u. sonst. öffentl. Auftrag.)						
Tiefbau						
Gewerblicher und industrieller Tiefbau ²⁾ - ohne Straßenbau -						
Tiefbauten für Bahn und Post - ohne Straßenbau - (Deutsche Bahn AG, Post AG, Telekom AG, Postbank AG u.a.)						
Straßenbau (unabhängig vom Auftraggeber)						
Sonstiger Tiefbau - ohne Straßenbau - für Körperschaften des öffentl. Rechts sowie für Org. ohne Erwerbszweck						
Gesamter Hochbau¹⁾						
Gesamter Tiefbau¹⁾						
Auftragsbestand insgesamt						
davon:						
aus dem Saarland						
aus anderen Bundesländern						

1. Quartal 1996 wird in der März-Veröffentlichung
ausgewiesen

*) Ohne Mehrwertsteuer. - 1) Zahlen werden nur vierteljährlich ermittelt. - 2) Einschließlich landwirtschaftlicher Bau.

B. I. Bauinstallation und sonstiges Baugewerbe

- Ergebnisse für Betriebe von Unternehmen mit 20 und mehr Beschäftigten -
Betriebe, Beschäftigte, geleistete Arbeitsstunden, Lohn- und Gehaltssumme, Umsatz
nach Wirtschaftszweigen Januar 1996

WZ 93 Nr.	Wirtschaftszweig	Betriebe	Beschäftigte	Geleistete Arbeits- stunden	Bruttolohn- u. -gehalt- summe	Baugewerb- licher Umsatz	Gesamt- umsatz
		Anzahl		1 000	1 000 DM		
45.31.0	Elektroinstallation	22	1 109	128	3 906	8 538	10 419
45.32.0	Dämmung gegen Kälte, Wärme, Schall, Erschütterung	6	231	30	1 294	1 480	1 480
45.33.2	Installation von Heizungs-, Lüftungs-, Klima- und gesundheitstechnischen Anlagen	32	1 439	138	5 160	10 797	11 535
45.41.0	Stukkateurgewerbe, Gipserei, Verputzerei	13	409	31	1 659	2 883	2 889
45.43.2	Fliesen-, Platten- u. Mosaiklegerei	9	308	33	1 321	3 833	3 843
45.44.3	Estrichlegerei	3	179	17	688	1 236	1 243
45.44.1	Maler- und Lackierergewerbe	11	342	39	1 291	2 808	2 875
-	sonstige Bauinstallation und sonstiges Baugewerbe	9	267	31	953	2 184	2 381
45.3 bis 45.5	Bauinstallation und sonstiges Baugewerbe insgesamt	105	4 284	447	16 272	33 759	36 665

B. II. Bauinstallation und sonstiges Baugewerbe

- Ergebnisse für Betriebe von Unternehmen mit 20 und mehr Beschäftigten -
Beschäftigte, Arbeitsstunden und Gesamtumsatz
im Vergleich zu 1995

WZ 93 Nr.	Wirtschaftszweig	Beschäftigte	Geleistete Arbeits- stunden	Gesamt- umsatz	Beschäftigte	Geleistete Arbeits- stunden	Gesamt- umsatz
		Veränderung in % Januar 1996/95			Veränderung in %		
45.31.0	Elektroinstallation	- 0,4	- 10,5	- 21,0			
45.32.0	Dämmung gegen Kälte, Wärme, Schall, Erschütterung	- 3,7	+ 7,1	+ 88,8			
45.33.2	Installation von Heizungs-, Lüftungs-, Klima- und gesundheitstechnischen Anlagen	- 0,4	- 2,1	- 10,5			
45.41.0	Stukkateurgewerbe, Gipserei, Verputzerei	+ 3,8	± 0	- 11,5			
45.43.2	Fliesen-, Platten- u. Mosaiklegerei	+ 1,7	- 19,5	+ 45,5			
45.44.3	Estrichlegerei	+ 9,8	± 0	+ 3,1			
45.44.1	Maler- und Lackierergewerbe	- 1,2	+ 8,3	+ 21,0			
-	sonstige Bauinstallation und sonstiges Baugewerbe	- 9,8	- 3,1	- 31,0			
45.3 bis 45.5	Bauinstallation und sonstiges Baugewerbe insgesamt	- 0,4	- 4,7	- 7,9			

B. III. Bauinstallation und sonstiges Baugewerbe

- Ergebnisse für Betriebe von Unternehmen mit 20 und mehr Beschäftigten -
Kreisergebnisse Januar 1996

Kreis	Betriebe	Beschäftigte	Geleistete Arbeitsstunden	Bruttolohn- und -gehaltssumme	Gesamtumsatz
	Anzahl		1 000	1 000 DM	
Stadtverband Saarbrücken	38	1 616	155	6 356	10 827
Landkreis Merzig Wadern	12	533	63	2 066	4 257
Landkreis Neunkirchen	13	461	46	1 689	4 919
Landkreis Saarlouis	21	904	99	3 550	9 849
Saarpfalz-Kreis	15	540	59	1 877	5 428
Landkreis St. Wendel	6	230	25	734	1 385
Saarland	105	4 284	447	16 272	36 665

Verzeichnis der Wirtschaftszweige im Baugewerbe

WZ 93- Nr.	Wirtschaftszweig Vorbereitende Baustellenarbeiten, Hoch- und Tiefbau	WZ 93- Nr.	Wirtschaftszweig Bauinstallation und sonstiges Baugewerbe
45.11.1	Abbruch-, Spreng- und Enttrümmerungsgewerbe <input type="checkbox"/>	45.31.0	Elektroinstallation <input type="checkbox"/>
45.11.2	Erdbewegungsarbeiten <input type="checkbox"/>	45.32.0	Dämmung gegen Kälte, Wärme, Schall u. Erschütterung <input type="checkbox"/>
45.11.3	Landeskulturbau und Renaturierung von Gewässern <input type="checkbox"/>	45.33.1	Klempnerei, Gas- und Wasserinstallation <input type="checkbox"/>
45.11.4	Aufschließung von Lagerstätten <input type="checkbox"/>	45.33.2	Installation von Heizungs-, Lüftungs-, Klima- und gesundheitstechnischen Anlagen <input type="checkbox"/>
45.12.0	Test- und Suchbohrung <input type="checkbox"/>	45.34.0	Sonstige Bauinstallation <input type="checkbox"/>
45.21.1	Hoch- und Tiefbau ohne ausgeprägten Schwerpunkt <input type="checkbox"/>	45.41.0	Stukkateurgewerbe, Gipserei und Verputzerei <input type="checkbox"/>
45.21.2	Hochbau (ohne Fertigteilbau) <input type="checkbox"/>	45.42.0	Bautischlerei <input type="checkbox"/>
	Herstellung von Fertigteilbauten aus	45.43.1	Parkettlegerei <input type="checkbox"/>
45.21.3	Beton im Hochbau aus selbsthergestellten Bausätzen <input type="checkbox"/>	45.43.2	Fliesen-, Platten- und Mosaiklegerei <input type="checkbox"/>
45.21.4	Beton im Hochbau aus fremdbezogenen Bausätzen <input type="checkbox"/>	45.43.3	Estrichlegerei <input type="checkbox"/>
45.21.5	Holz im Hochbau aus fremdbezogenen Bausätzen <input type="checkbox"/>	45.43.4	Sonstige Fußbodenlegerei und -kleberei <input type="checkbox"/>
45.21.6	Brücken- und Tunnelbau u.ä. <input type="checkbox"/>	45.43.5	Tapetenkleberei <input type="checkbox"/>
45.21.7	Kabelleitungstiefbau <input type="checkbox"/>	45.43.6	Raumausstattung ohne ausgeprägten Schwerpunkt <input type="checkbox"/>
45.22.1	Dachdeckerei <input type="checkbox"/>	45.44.1	Maler- und Lackierergewerbe <input type="checkbox"/>
45.22.2	Abdichtung gegen Wasser und Feuchtigkeit <input type="checkbox"/>	45.44.2	Glasergewerbe <input type="checkbox"/>
45.22.3	Zimmerei und Ingenieurholzbau <input type="checkbox"/>	45.45.1	Fassadenreinigung <input type="checkbox"/>
45.23.1	Straßenbau <input type="checkbox"/>	45.45.2	Ofen- und Herdsetzerei <input type="checkbox"/>
45.23.2	Eisenbahnoberbau <input type="checkbox"/>	45.45.3	Ausbaugewerbe anderweitig nicht genannt <input type="checkbox"/>
45.24.0	Wasserbau <input type="checkbox"/>	45.50.0	Vermietung von Baumaschinen und -geräten mit Bedienungspersonal <input type="checkbox"/>
45.25.1	Brunnenbau <input type="checkbox"/>		
45.25.2	Schachtbau <input type="checkbox"/>		
45.25.3	Schornstein-, Feuerungs- und Industrieofenbau <input type="checkbox"/>		
45.25.4	Gerüstbau <input type="checkbox"/>		
45.25.5	Gebäudetrocknung <input type="checkbox"/>		
45.25.6	Sonstiger Tiefbau <input type="checkbox"/>		

Entspricht der Klassifikation der Wirtschaftszweige - WZ 93 - Baugewerbe

Veröffentlichungen

I. Zusammenfassende Schriften

Statistisches Handbuch für das Saarland

Erscheint zweijährlich im Wechsel mit "Statistisches Taschenbuch für das Saarland".

Das Statistische Handbuch vermittelt aus dem Bereich der amtlichen Statistik die jeweils aktuellen Ergebnisse. Dem Benutzer steht reiches Zahlenmaterial aus sämtlichen Bereichen des wirtschaftlichen, kulturellen und sozialen Lebens zur Verfügung. Durch Zeit- und regionale Vergleiche lassen sich Entwicklungen in der Bevölkerungs-, der Wirtschafts- und Sozialstruktur erkennen.

Statistisches Taschenbuch für das Saarland

Erscheint zweijährlich im Wechsel mit "Statistisches Handbuch für das Saarland".

Das Statistische Taschenbuch will die zweijährliche Erscheinungsphase des "Handbuchs" durch Publizierung der jeweils neuesten, wichtigsten Daten der amtlichen Statistik ausfüllen. In seiner Gliederung ist es nicht so differenziert angelegt wie das bedeutend umfangreichere "Handbuch". In einem Anhang werden zusätzlich die wichtigsten Daten der amtlichen Statistik für die übrigen Bundesländer aufgeführt.

Saarland heute - Statistische Kurzinformationen (*erscheint jährlich*)

II. Fachstatistische Schriften

Handbuch Öffentliche Finanzen

Erscheinungsweise jährlich.

Das Handbuch stellt Grunddaten über die aktuelle Finanzsituation im öffentlichen Bereich zur Verfügung. Angegeben sind sowohl einfache Bestandszahlen als auch funktional gegliederte Ergebnisse für Gemeinden und Land.

Statistische Berichte

Zur schnellen Unterrichtung von Verwaltung und anderen Interessenten werden hier die neuesten Ergebnisse der laufenden Statistiken wie auch die ersten Resultate von Sondererhebungen veröffentlicht. Ihre sachliche Gliederung ist sehr differenziert und bundeseinheitlich festgelegt.

Bildung - Kurzinformation (*erscheint jährlich*)

III. Reihen

Einzelschrift zur Statistik des Saarlandes

In dieser Reihe, die bis heute fast 100 Einzelschriften umfaßt, werden aus dem gesamten Spektrum der amtlichen Statistik schwerpunktmäßig Einzelthemen behandelt.

Saarland in Zahlen (*Sonderhefte*)

In dieser Serie werden die Ergebnisse von periodisch wiederkehrenden Zählungen veröffentlicht.

Saarländische Gemeindezahlen

In dieser jährlich erscheinenden Publikation werden Informationen aus den verschiedensten Bereichen der amtlichen Statistik auf Gemeinde- bzw. Kreisebene veröffentlicht.

Volkswirtschaftliche Gesamtrechnungen der Länder (*Gemeinschaftsveröffentlichungen der Statistischen Landesämter*)

Ergebnisse über Entstehung, Verteilung und Verwendung des Sozialprodukts nach Ländern sowie Bruttowertschöpfung der kreisfreien Städte und Landkreise, Erscheinungsweise ein- bis zweijährlich.

IV. Verzeichnisse

wie Gemeindeverzeichnis, Schulverzeichnis, Krankenhausverzeichnis, Märkte im Saarland, Systematischer Datenbestandskatalog des saarländischen Informationssystem SAPLIS usw. werden jährlich aktualisiert herausgegeben;
neu: Straßenverzeichnis

Presse- und Informationsdienst

Saarland

STATISTISCHES LANDESAMT

Virchowstr. 7, 66119 Saarbrücken, ☎ 06 81/5 01 - 59 35, Telefax 06 81/5 01 - 59 21